

**Město Příbram****Pro jednání ZM**

Odbor správy majetku

Dne 21.6.2021

**Název bodu jednání:**

Smlouva o poskytnutí účelového finančního příspěvku na provoz kašny u Okresního soudu v Příbrami

**Předkládá:** Rada města Příbram**Zpracovala:** Mgr. Žaneta Vaverková, vedoucí Odboru správy majetku**Projednáno:** v Radě města Příbram dne 31.5.2021, č. usn. 548/2021**Text usnesení RM:**

Rada

**I. nedoporučuje ZM**

schválit uzavření Smlouvy o poskytnutí účelového finančního příspěvku ve výši 24.538 Kč na částečnou úhradu nákladů spojených s provozem kašny stojící na pozemku p.č. 436/1, k.ú. Příbram, ve smyslu návrhu smluvního vztahu, který je přílohou předloženého materiálu, mezi poskytovatelem městem Příbram a příjemcem ČR – Okresním soudem v Příbrami, se sídlem Milínská 167, 261 28 Příbram III, IČO: 00024597, na dobu neurčitou, s tím, že příspěvek bude, počínaje rokem 2022, navýšen o průměrnou roční míru inflace za předcházející kalendářní rok zveřejněnou Českým statistickým úřadem. Přičemž tato smlouva v plném rozsahu nahrazuje Smlouvu o příspěvku k zajišťování technického provozu kašny a pítka ze dne 07.07.1999, ve znění pozdějšího dodatku ze dne 09.11.2006.

**II. ukládá**

OVV zařadit tento materiál do programu zasedání Zastupitelstva města Příbram dne 21.6.2021.

**Návrh na usnesení:**

ZM

schvaluje - neschvaluje

uzavření Smlouvy o poskytnutí účelového finančního příspěvku ve výši 24.538 Kč na částečnou úhradu nákladů spojených s provozem kašny stojící na pozemku p.č. 436/1, k.ú. Příbram, ve smyslu návrhu smluvního vztahu, který je přílohou předloženého materiálu, mezi poskytovatelem městem Příbram a příjemcem ČR – Okresním soudem v Příbrami, se sídlem Milínská 167, 261 28 Příbram III, IČO: 00024597, na dobu neurčitou, s tím, že příspěvek bude, počínaje rokem 2022, navýšen o průměrnou roční míru inflace za předcházející kalendářní rok zveřejněnou Českým statistickým úřadem. Přičemž tato smlouva v plném rozsahu nahrazuje Smlouvu o příspěvku k zajišťování technického provozu kašny a pítka ze dne 07.07.1999, ve znění pozdějšího dodatku ze dne 09.11.2006.

**Napsala:** Ing. Dagmar Kesslová**Důvodová zpráva:**

Žadatel:

ČR - Okresní soud v Příbrami, se sídlem Milínská 167, 261 28 Příbram III, IČO: 00024597.

**Předmět žádosti:**

poskytování příspěvku na částečnou úhradu ročních nákladů spojených s provozem kašny umístěné vedle budovy soudu na náměstí Arnošta z Pardubic.

Při výstavbě budovy Okresního soudu v Příbrami III/167, která byla kolaudována kolaudačním rozhodnutím č. SÚ-3748/16695/95Kl ze dne 28.12.1995 v souladu s projektovou dokumentací a se souhlasem města Příbram, byly provedeny venkovní úpravy včetně technických zařízení a veřejného osvětlení na pozemku p.č. 436/1 v k.ú. Příbram, který je ve vlastnictví města Příbram. Na náklad Krajského soudu v Praze byl instalován mj. venkovní hydrant, pítka a fontána – kašna se žulovým obkladem a technickým zařízením (nádrž, čerpadlo, tryskami apod.), přičemž technické zázemí je umístěno v budově Okresního soudu v Příbrami. V mezidobí došlo z důvodu havárie k odstranění pítka a v současné době se na citovaném pozemku nachází kašna se žulovým obkladem a technickým zařízením (dále jen „kašna“).

Kromě sadových úprav jsou náklady na technický provoz, veškerá údržba, vodné a stočné hrazeny z rozpočtových prostředků soudu. V souladu se Smlouvou o příspěvku k zajišťování technického provozu kašny a pitka ze dne 7.7.1999, č.j. Spr 401/99, ve znění změn a dodatků pod č.j. 29Spr 781/2006, je ze strany města Příbram poskytován jednorázový příspěvek na provoz tohoto zařízení s tím, že tato částka je pravidelně zvyšována dle ročního nárůstu inflace cen. Příspěvek na rok 2020 činil, a byl uhrazen, ve výši 23.777,37 Kč. Běžné provozní výdaje a opravy zajišťuje soud, dle slov předsedy okresního soudu Mgr. Boudníka, z běžných provozních prostředků.

S ohledem na datum uzavření stávající smlouvy a k faktickému stavu věci, navrhuje okresní soud uzavření nové smlouvy, kterou dojde k aktualizaci smluvního vztahu.

Okresní soud zaslal OSM vlastní návrh smlouvy o poskytnutí účelového finančního příspěvku. Tento návrh zohledňuje výši příspěvku za rok 2020 ve výši 23 777,37 Kč, který byl řádně uhrazen. Příspěvek na rok 2021 činí dle předloženého návrhu smlouvy 24 538 Kč, zvyšuje se o míru inflace za předchozí rok, tedy o hodnotu míry inflace 3,2 % za rok 2020.

Nový smluvní návrh prakticky cílí k narovnání nesouladu mezi zněním smlouvy a skutečností, neboť pitko již fyzicky několik let neexistuje. Smlouva ale vůbec neřeší potenciální nebezpečí výpadku provozu kašny, neboť dle sdělení soudu, na její opravu nedisponuje finančními prostředky a ve chvíli, kdy skutečně dojde k závažné poruše, tak je soud připraven kašnu pouze odpojit z provozu.

Město Příbram hradí příspěvek, ve stejné výši jako je požadováno, i nyní, podle původní, dosud platné smlouvy.

Již v roce 2006 probíhala jednání o celkové rekonstrukci kašny, plánované tehdy okresním soudem na rok 2007. Vzhledem k tomu, že kašna je majetkem soudu, mohl být příspěvek na opravu řešen formou finančního daru, nebo předplacením příspěvku na provoz na určitou dobu. V tomto znění bylo též přijato usnesení zastupitelstva města dne 13.9.2006. K opravě kašny ale nedošlo.

Usn.č.2084/2006/ZM ze dne 13.9.2006:

ZM s c h v a l u j e

1) dodatek smlouvy s Okresním soudem Příbram o jednorázovém dorovnání příspěvku na provoz kašny v důsledku růstu míry inflace za období 1999 – 2006 a v příštích obdobích navyšování tohoto příspěvku vždy v závislosti na % inflace příslušného roku,

2) v případě realizace rekonstrukce kašny Okresním soudem Příbram v roce 2007, uzavření smlouvy o předplacení příspěvku města na provoz kašny na období do roku 2010 s podmínkou, že po uvedení opravené kašny do provozu již v období 2007 – 2010 město nebude na provoz finančně přispívat.

Pozn. OSM: dle zákona o obcích je rozhodnutí o požadovaném právním jednání vyhrazeno zastupitelstvu města.

Komise pro realizaci majetku města dne 17.5.2021: nedoporučuje schválit uzavření Smlouvy o poskytnutí účelového finančního příspěvku ve výši 24.538 Kč na částečnou úhradu nákladů spojených s provozem kašny stojící na pozemku p.č. 436/1, k.ú. Příbram, ve smyslu návrhu smluvního vztahu, který je přílohou předloženého materiálu, mezi poskytovatelem městem Příbram a příjemcem ČR – Okresním soudem v Příbrami, se sídlem Milínská 167, 261 28 Příbram III, IČO: 00024597, na dobu neurčitou, s tím, že příspěvek bude, počínaje rokem 2022, navýšen o průměrnou roční míru inflace za předcházející kalendářní rok zveřejněnou Českým statistickým úřadem. Přičemž tato smlouva v plném rozsahu nahrazuje Smlouvu o příspěvku k zajišťování technického provozu kašny a pitka ze dne 07.07.1999, ve znění pozdějšího dodatku ze dne 09.11.2006.

Dne 18.5.2021 došlo při uvedení kašny do provozu po zimní přestávce k prasknutí přívodního potrubí s tím, že ředitelka správy Okresního soudu v Příbrami Věra Palánová sdělila, že pracují na opravě. Dne 27.5.2021 obdržel OSM sdělení, že od tohoto dne je kašna u budovy Okresního soudu v Příbrami již v provozu. Předchozí odstávka byla zapříčiněna především prorezlým potrubím a jeho nutnými opravami. Zároveň byl OSM požádán o zařazení materiálu na jednání rady města dne 31.5.2021 a zastupitelstva města dne 21.6.2021.

Přílohy:

- 1) Návrh smlouvy o poskytnutí účelového finančního příspěvku
- 2) Původní smlouva
- 3) Vyčíslení nákladů na provoz kašny, platby
- 4) Kolaudační rozhodnutí
- 5) Původní důvodová zpráva a usnesení ZM 13.9.2006
- 6) Situační snímek
- 7) Foto

NÁVRH

2Spr 123/2020

**Smlouva o poskytnutí účelového finančního příspěvku**  
schváleno radou města dne ....., č.usn. ....  
A...../OSM/2020

**Smluvní strany:**

**1. město Příbram**

se sídlem: Tyršova 108, 261 01 Příbram I  
IČO: 00243132  
DIČ: CZ00243132  
Zastoupené: starostou panem Mgr. Janem Konvalinkou  
Bankovní spojení: Česká spořitelna a.s.  
Číslo účtu: 19-521689309/0800

(dále jako „Poskytovatel“) a

**2. ČR – Okresní soud v Příbrami**

se sídlem: Milínská 167, 261 28 Příbram III  
IČO: 00024597  
DIČ: není plátce DPH  
Zastoupený: předsedou soudu Mgr. Miloslavem Boudníkem  
Bankovní spojení: ČNB Praha  
Číslo účtu: 721211/0710

(dále jako „Příjemce“)

uzavírají podle ustanovení § 1746 odst. 2 zákona č. 89/2012 Sb., občanský zákoník tuto smlouvu o poskytnutí účelového finančního příspěvku za dále dohodnutých podmínek

**I.  
Předmět smlouvy**

1. Při výstavbě budovy Okresního soudu v Příbrami III/167, která byla kolaudována kolaudačním rozhodnutím č. SÚ-3748/16695/95KI ze dne 28.12.1995 v souladu s projektovou dokumentací a se souhlasem města Příbram byly provedeny venkovní úpravy včetně technických zařízení a veřejného osvětlení na pozemku p. č. 436/1 v k.ú. Příbram, ve vlastnictví města Příbram. Na náklad Krajského soudu v Praze byl instalován mj. venkovní hydrant, pítka a fontána – kašna se žulovým obkladem a technickým zařízením (nádrží, čerpadly, tryskami apod.) přičemž technické zázemí je umístěno v budově Okresního soudu v Příbrami. V mezidobí došlo z důvodu havárie

1

k odstranění pítka a v současné době se na citovaném pozemku nachází kašna se žulovým obkladem a technickým zařízením (dále jen „kašna“).

2. Kromě sadových úprav veškerá údržba, náklady na technický provoz, vodné a stočné jsou hrazeny z rozpočtových prostředků. V souladu se Smlouvou o příspěvku k zajišťování technického provozu kašny a pítka ze dne 7.7.1999, č.j. Spr 401/99 ve znění změn a dodatků pod č.j. 29Spr 781/2006 je ze strany města Příbram poskytován jednorázový příspěvek na provoz tohoto zařízení s tím, že tato částka je pravidelně zvyšována dle ročního nárůstu inflace, vodného a stočného. Příspěvek na rok 2020 činil a byl uhrazen ve výši 23.775,- (slovy dvacetřítisíce sedmset sedmdesát pět) Kč. S ohledem na stáří stávající smlouvy a k faktickému stavu věci se smluvní strany dohodly na uzavření nové smlouvy, kterou dojde k aktualizaci údajů smlouvy stávající (dále jen „příspěvek“)
3. Příspěvek je určen na částečnou úhradu ročních nákladů spojených s provozem kašny stojící na pozemku p.č. 436/1 v obci a k.ú. Příbram.

## II.

### Výše poskytnutého příspěvku a jeho splatnost

1. Poskytovatel se touto smlouvou zavazuje poskytovat Příjemci příspěvek dle výpočtu : pro rok 2021 ze základu 23 775,- (dvacetřítisíce sedmset sedmdesát pět) Kč + průměrná roční míra inflace Českého statistického úřadu za rok 2020, která činí 3,21%, tj. celkem 24 538,- (dvacetčtyřtisíc pět set třicet osm) Kč.
2. Příspěvek pro ten který následující kalendářní rok bude upraven tak, že základ příspěvku rovnající se jeho výši v předchozím kalendářním roce bude navýšen o průměrnou roční míru inflace za tento předcházející kalendářní rok zveřejněnou Českým statistickým úřadem.
3. Příspěvek bude hrazen jednou ročně vždy do 30. června každého kalendářního roku počínaje rokem 2021 na účet příjemce č. účtu 721211/0710 vedený u ČNB Praha, VS 5151.

## III.

### Podmínky poskytnutí příspěvku

1. Příspěvek bude použit na úhradu nákladů spojených s provozem kašny.
2. Příjemce je povinen oznámit písemně Poskytovateli zásadní změny týkající se omezení provozu kašny (ukončení provozu z důvodu havárie apod.) To se netýká běžného přerušování provozu z důvodu klimatických podmínek v zimním období.
3. Bude-li Poskytovatelem zjištěno porušení podmínek uvedených v tomto ustanovení nebude příspěvek proplacen nebo, pokud již proplacen byl, bude povinností Příjemce jej na výzvu Poskytovatele a ve lhůtě v ní uvedené vrátit.

**IV.  
Závěrečná ustanovení**

1. Tato smlouva se uzavírá na dobu neurčitou.
2. Zároveň se ruší smlouva o příspěvku k zajišťování technického provozu kašny a pítka ze dne 7.7.1999 č.j. Spr 401/99 ve znění změn a dodatků č.j. 29Spř 781/2006.
3. Tato smlouva je vyhotovena ve 4 stejnopisech, z nichž každá ze smluvních stran obdrží dvě vyhotovení.
4. Tato smlouva nabývá platnosti dnem jejího podpisu smluvními stranami a účinnosti dnem jejího zveřejnění prostřednictvím registru smluv.
5. Účastníci této smlouvy jejím podpisem stvrzují, že si ji před jejím podpisem přečetli, jejímu obsahu rozumí a podepisují ji na základě své pravé a svobodné vůle.

V Příbrami dne

.....  
město Příbram  
Mgr. Jan Konvalinka, starosta  
poskytovatel

.....  
Mgr. Miloslav Boudník  
předseda Okresního soudu v Příbrami  
příjemce

# PŮVODNÍ SMLOUVA

29/99 2 (1)

## Smlouva o příspěvku k zajišťování technického provozu kašny a pítka

### I.

#### Smluvní strany:

- 1) Okresní soud v Příbrami, IČO 00024597, sídlo Příbram III, ul. Milínská 167, zastoupený JUDr. Vlastou Cízlovou, předsedkyní soudu, na straně jedné jako věřitel
- 2) Město Příbram, IČO 243132, sídlo Příbram I, ul. Tyršova 108, zastoupené starostou panem Josefem Vackem, ve věcech smluvních a dále zastoupené panem Zdeňkem Škaloudem, vedoucím odboru dopravy MěÚ Příbram, na straně druhé jako dlužník

se dohodly na uzavření smlouvy v následujícím znění:

### II.

Při výstavbě budovy Okresního soudu v Příbrami III/167, která byla kolaudována kolaudačním rozhodnutím č. SÚ – 3748/16695/95/Kl ze dne 28. 12. 1995 v souladu s projektovou dokumentací a se souhlasem Města Příbram byly provedeny venkovní úpravy včetně technických zařízení a veřejného osvětlení na p. p. č. 436/1 v obci i k. ú. Příbram, která je ve vlastnictví Města Příbram. Na náklad Krajského soudu v Praze byl instalován venkovní hydrant, zámková dlažba, obrubníky, veřejné osvětlení, žulové sezení s dřevěnými lávkami, sadové úpravy, žulou obložená rampa pro vozíčkáře, pítka, fontána – kašna se žulovým obkladem a technickým zařízením (nádrží, čerpadly, tryskami apod.).

Kromě sadových úprav veškerá údržba, náklady na technický provoz, vodné a stočné jsou hrazeny z rozpočtových prostředků okresního soudu.

### III.

Uznáváje náklady na technický provoz zejména pítka, fontány a kašny, dlužník se zavazuje poskytovat částečný příspěvek na provoz tohoto zařízení, který činí jednu třetinu těchto nákladů a to ve výši 15 000 Kč ročně počínaje rokem 1999 s tím, že tato částka bude zvyšována dle ročního nárůstu inflace, vodného a stočného.

- 2 -

Splatnost této částky pro rok 1999 obě strany dohodly na 30 dnů od podpisu smlouvy. V dalších letech bude pohledávka zaplácena poskytovateli – věřiteli vždy do 30. června každoročně počínaje r. 2000.

#### IV.

Obě strany prohlašují, že tato smlouva odpovídá jejich pravé a svobodné vůli. Tato smlouva se vyhotovuje ve 2 stejnopisech, z nichž každý má platnost originálu.

V Příbrami, dne 7. července 1999

JUDr. Vlasta Čížková



5



## Dodatek č. 1

ke smlouvě o příspěvku k zajišťování technického provozu kašny a pítka

ze dne 7. 7. 1999

schválený ZM dne 13. 9. 2006, Usn.č. 2084/2006/ZM

### I. Smluvní strany

ČR - Okresní soud v Příbrami,  
Milínská 167, 261 01 Příbram III  
IČO : 000 24 597

Zastoupený ve věcech smluvních JUDr. Vlastou Cizlovou, předsedkyní soudu  
na straně jedné jako věřitel

a

Město Příbram  
Tyršova 108, 261 19 Příbram I  
IČO : 002 43 132

Zastoupené:

ve věcech smluvních panem MVDr. Josefem Řihákem, starostou  
za věcné plnění odpovídá p. Zdeněk Škaloud – vedoucí odboru správy silnic  
za ekonomické plnění odpovídá p. Jaroslava Ambrušová – ekonomický odbor  
na straně druhé jako dlužník

se dohodly na **doplnění článku III. platné smlouvy** takto:

Na základě výpočtu dle tabulek růstu míry inflace Českého statistického úřadu provede dlužník dorovnání příspěvku na technický provoz kašny a pítka za období 1999 – 2006 jednorázovou částkou 12 061,00 Kč. Dorovnání bude provedeno do 30 dnů od podpisu tohoto dodatku ke smlouvě.

V následujících obdobích bude navyšování příspěvku probíhat každoročně dle příslušného procenta růstu inflace.

Ostatní ustanovení smlouvy, uzavřené dne 7. 7. 1999 zůstávají v platnosti

Dodatek se vyhotovuje ve čtyřech výtiscích, z nichž každý má hodnotu originálu. Každá ze smluvních stran obdrží dva výtisky.

V Příbrami dne 9. 11. 2006



6

## CEKOVÉ NÁKLADY OKRESNÍHO SOUDU PŘÍBRAM ZA PROVOZ KAŠNY - ROK 2018

	Spotřeba za období V.- IX. 2018
Denní provoz 7,00-16,00 [hod]	832
kWh	4 885
Cena EE 3,4 Kč/kWh s 21% DPH	3,40
vodné m <sup>3</sup>	193
Cena vodného Kč/m <sup>3</sup> s 15% DPH	52,23
Práce před a po sezoně [hod]	8
Pravidelná údržba technologie, čištění kašny apod. 2h/týden [hod]	44
mzda údržby [Kč] (ø mzda údržby 86 Kč/h)	4 472
ekolog. prostředek do vody 3 200 Kč [Kč]	3 200

<b>Náklady na provoz kašny</b>	<b>Kč</b>
Elektrická energie	16 609
Vodné	10 080
Mzda za údržbu	4 472
Spotřební materiá	3 200
<b>CELKOVÉ NÁKLADY</b>	<b>34 361</b>

<b>PŘÍSPĚVEK NA PROVOZ KAŠNY ZA 2018</b>	<b>22 167</b>
--	---------------

Rok : 2020									
-	Název 1 : 002 Výdaje								
-	Název 2 : 001 Běžné výdaje								
-	Název 3 : 009 741 - Odbor ekonomický								
-	Název 4 : 002 Příspěvky								
-	Název 5 : Okresní soud Příbram								
-	Název 6 :								
-	Název 7 :								
	3544	5319	3639	0,00	1	01.01.2020			
	3544	5319	3639	<b>23 777,37</b>	6	24.06.2020	technický provoz kašny	OKRESNÍ SOUD V PŘÍBRAMI	V231-11200116/012

Rok : 2019	3544	5319	3639	<b>23 127,79</b>	6	19.06.2019	technický provoz kašny a pítka	OKRESNÍ SOUD V PŘÍBRAMI	V231-11190104/032
Rok : 2018	3544	5319	3639	<b>22 654,05</b>	7	25.07.2018	tech. provoz kašny a pítka	OKRESNÍ SOUD V PŘÍBRAMI	V231-11180132/014
Rok : 2017	3544	5319	3639	<b>22 167,16</b>	8	29.08.2017	příspěvek na tech.provoz kašny a pítka r.17	OKRESNÍ SOUD V PŘÍBRAMI	V231-11170153/003
Rok : 2016	3544	5319	3639	<b>21 882,22</b>	7	08.07.2016	příspěvek na tech.provoz kašny a pítka r.16	OKRESNÍ SOUD V PŘÍBRAMI	V231-11160127/005

8

VÝPIS PLÁTERŮ  
DLE SMLOUVY

Toto rozhodnutí nabylo právní moci  
dnem 19. 1. 1996 a je vykonatelné



## MĚSTSKÝ ÚŘAD PŘÍBRAM

PŘÍBRAM I - 108, Tyršova ulice - PSČ 261 19



stavební úřad

Příbram dne 28.12.1995

Krajský soud  
nám. Kinských 5,  
150 75 Praha 5

č. j. SÚ-3748/16695/95/K1  
Vyřizuje: Ing Klenerová

### K O L A U D A Č N Í R O Z H O D N U T Í

Stavební úřad MěÚ v Příbrami, jako příslušný stavební úřad, obdržel dne 16.11.1995 návrh na kolaudaci stavby "budova okresního soudu v Příbrami" v Příbrami III. na pozemcích parc.č.436/2 a 436/3 v kat. území Příbram, na kterou bylo vydáno stavební povolení dne 21.9.1992 pod č.j.6226/92-SÚ/Tů a rozhodnutí o změně stavby před jejím dokončením dne 8.9.1993 pod č.j.2444/11468/93-SÚ/Tů, ze dne 18.7.1995 pod č.j. SÚ-2212/9524/95/K1 a ze dne 15.11.1995 pod č.j. SÚ-3426/95/K1.

Po přezkoumání návrhu a na základě výsledku místního šetření konaného dne 13.12.1995 stavební úřad podle § 82 zákona č. 50/1976 Sb. o územním plánování a stavebním řádu (stavební zákon) ve znění pozdějších předpisů

### p o v o l u j e u ž í v á n í

stavby budova okresního soudu v Příbrami.

Stavba sestává z vlastní budovy, která je rozdělena do tří dilatačních celků a v jednotlivých podlažích obsahuje:

- 1.PP - spisovny, strojovnu fontány, dílnu, sklady, rozvodnu, garáže, úsek stravování s kompletním zázemím, celý věznů se sociálním zařízením a místnostmi eskorty, šatnu řidičů, sociální zařízení odděleně muži a ženy, buňky pro přechodné ubytování se sociálním zařízením, část služebního bytu 1+4, který je situován do dvou podlaží.
- 1.NP - hlavní vstup do budovy, chodby a dvorana, jednací síně, poradní místnosti, sociální zařízení odděleně muži a ženy, kanceláře, telef. ústředna, vrátnice, podatelna, čajová kuchyňka a část bytu, který je situován do dvou podlaží.
- 2.NP - jednací místnosti, poradní místnosti, dvorana, sociální zařízení odděleně muži a ženy, kanceláře, soudní stráž, sklady, čajová kuchyňka.
- 3.NP - jednací místnosti, poradní místnost, kanceláře, čajová kuchyňka, sociální zařízení odděleně muži a ženy, sklad

Telefon: 215 11,  
215 84,  
216 32, 216 92

Bankovní spojení:  
AGB Příbram  
č. ú. 27-422-684/0600

IČO: 243132

Fax: 27487

Telegramy:

9

4.1.2 - strojovna VZT, plynová kotelna, strojovna výtahu,  
1. a 2. sklad, sauna s kompletním zázemím, tělocvična,  
3 pokoje se sociálním zařízením, sklady.  
Vytápění budovy je ústřední z plynové kotelny. Vertikální spo-  
jení jednotlivých podlaží je třemi schodišti, osobním výtahem  
a stolovým výtahem na spisy.  
Součástí stavby jsou komunikace, parkoviště, chodníky, fontána,  
veřejné osvětlení a sadové úpravy.  
Samostatně byly kolaudovány inženýrské objekty stavby. Na ně je  
vydáno kolaudační rozhodnutí ze dne 16.11.1995 pod č.j. SČ-3159/  
/14097/95/K1.

Pro užívání stavby se stanoví tyto podmínky:

- 1/ Stavba bude užívána k účelu, ke kterému byla povolena a je kolaudována.
- 2/ Stavba bude udržována v řádném stavebně technickém stavu.
- 3/ Do 15.1.1996 bude stavební úřad vyzváno o uzavření dohody s SIE R3 Příbram na provozování trafostanice a zároveň bude s SIE projednána a dořešena otázka rozdělení současného soudobého příkonu pro budovu
- 4/ Veřejné osvětlení, komunikace, parkoviště, chodníky, fon-  
tána, veřejné osvětlení a sadové úpravy budou dokončeny  
do 30.4.1996 před započatím užívání budovy veřejností a  
stavební úřad bude o odstranění těchto závad písemně vyo-  
rozuměn. Termín je stanoven s ohledem na nepříznivé roční  
období pro provedení těchto prací.
- 5/ V březnu 1996 bude projednáno odstranění závady na příjezd-  
ní komunikaci do zadní budovy Oků Příbram za účasti České  
spořitelny a odboru dopravy MěÚ Příbram.
- 6/ Požadate MěÚ Příbram OOVV o vydání popisného čísla. Před-  
běžně se stanoví č.p. 167 v Příbrami III.

#### O d ů v o d ě n í :

Návrh byl přezkoumán při ústním jednání spojeném s místním  
šetřením konaným dne 13.12.1995. K návrhu byly doloženy přísluš-  
né doklady. Doklady k nedokončeným objektům předložil stavebník  
stavebnímu úřadu v termínu určeném v bodě 4/ výše uvedených pod-  
mínek. K uvedení stavby do trvalého provozu vydal závazný posu-  
dek okresní hygienik dne 27.12.1995 pod č.j. 6176-21-1995/He.

Stavba byla provedena podle projektové dokumentace, drobné  
dispoziční změny jsou v dokumentaci skutečného provedení.

K odstranění nedodělků zjištěných při místním šetření,  
stanovil stavební úřad podmínky ve výrčku rozhodnutí.

#### P o u ě n í :

Stavbu lze užívat až po nabytí právní moci tohoto kolau-  
dačního rozhodnutí.

Proti tomuto rozhodnutí se lze odvolat do 15 dnů ode dne jeho doručení k referátu regionálního rozvoje Okresního úřadu Příbram, podáním u zdejšího stavebního úřadu.



Vedoucí stavebního úřadu  
Ing Lenka Holencová



Obdrží:

- Okresní soud, Příbram I-1
- OHS Příbram
- HZS Příbram
- IEP Praha
- AQUA Příbram
- STE OBS Příbram
- STP a.s. Příbram
- OKÚ Příbram
- TS Příbram
- MěÚ Příbram OD, OŽP
- Česká spořitelna Příbram
- spis

**Název bodu jednání:**

[>>> Žádost Okresního soudu Příbram o zvýšení příspěvku města na provoz kašny a o jeho spoluúčast při financování opravy kašny v roce 2007 <<<]

**Předkládá: Rada města**

**Zpracoval: Zdeněk Škaloud – vedoucí odboru správy silnic**

**Projednáno: v Radě města dne 4. 9. 2006**

**Text usnesení RM:**

RM doporučuje ZM schválit

- I. dodatek smlouvy s Okresním soudem Příbram o jednorázovém dorovnání příspěvku na provoz kašny v důsledku růstu míry inflace za období 1999 – 2006 a v příštích obdobích navyšování tohoto příspěvku vždy v závislosti na % inflace příslušného roku.
- II. v případě realizace rekonstrukce kašny Okresním soudem Příbram v roce 2007, uzavření smlouvy o předplacení příspěvku města na provoz kašny na období do roku 2010 s podmínkou, že po uvedení opravené kašny do provozu již v období 2007 – 2010 město nebude na provoz finančně přispívat .

v době zpracování tohoto materiálu nebylo konkrétní usnesení RM známo

**Napsal: Trochová Ilona**

**Důvodová zpráva:**

*Rada města projednala a předkládá zastupitelstvu města žádost Okresního soudu Příbram o zvýšení příspěvku na provoz kašny dle smlouvy uzavřené v roce 1999 a zároveň žádost o případnou spoluúčast města na plánované opravě tohoto zařízení v roce 2007 (příloha č. 1).*

*Město dle uzavřené smlouvy přispívá každoročně částkou 15 tisíc Kč na provoz kašny a pítka (1/3 celkového objemu nákladů na provoz). Tato částka nebyla od uzavření smlouvy do současnosti zvýšena. V příloze předkládáme tabulku výpočtu navyšování za jednotlivá období v závislosti na míře inflace v jednotlivých letech, spolu s vyčíslením výše finančního dorovnání od roku 1999 do současnosti, která činí 12 061,00 Kč (příloha č. 2). Toto dorovnání navrhuje poskytnout Okresnímu soudu Příbram na částečnou úhradu nutných oprav a ztrát při úniku vody v důsledku současného špatného technického stavu kašny. Nadále doporučujeme příspěvek každoročně navyšovat v závislosti na % inflace. Toto navrhuje upravit dodatkem ke smlouvě (příloha č. 3 – návrh dodatku)*

*Co se týká požadavku na celkovou rekonstrukci kašny plánovanou okresním soudem v roce 2007, vzhledem ke skutečnosti, že kašna je majetkem soudu, může město příspěvek na opravu řešit pouze poskytnutím finančního daru nebo postupem, který již byl radou města schválen v roce 2003 a následně neuskutečněn. Na základě vzájemných jednání tehdy rada města odsouhlasila příspěvek na opravu formou „předplacení“ příspěvku na provoz zařízení*

na období 2004 - 2007 v celkové výši 60 tisíc Kč. Tento příspěvek měl zajistit soudu dostatečnou výši prostředků na financování akce. Schválená platba však nebyla městem provedena, neboť nadřízený orgán soudu celkovou opravu kašny v roce 2003 neschválil z důvodu nedostatku financí ve svém rozpočtu.

V předložené žádosti o případný finanční příspěvek města na opravu kašny je celková výše nákladů na tuto opravu vyčíslena částkou cca 180 tisíc Kč s tím, že oprava by měla proběhnout na jaře 2007. V případě, že bude plánovaná oprava schválena a potvrzena nadřízeným soudem, navrhuje se projednat s Okresním soudem Příbram poskytnutí finančních prostředků výše zmíněnou formou „předplacení“ příspěvku na provoz ve výši splátek na 4 roky dopředu, tedy do roku 2010 se splatností 06/2007 (4x splátka 17 784,00 Kč, tedy cca 71 000,00 Kč). Toto navrhuje se ošetřit uzavřením smlouvy o předplacení příspěvku na provoz, v níž by se okresní soud zavázal, že kašna bude po opravě zprovozněna a ve zmíněném období nadále provozována bez dalších příspěvků města. V případě nefunkčnosti kašny bude poměrná část příspěvku městu vrácena.

#### **Návrhy na usnesení:**

(>>>

ZM schvaluje

- I. dodatek smlouvy s Okresním soudem Příbram o jednorázovém dorovnání příspěvků na provoz kašny v důsledku růstu míry inflace za období 1999 – 2006 a v příštích obdobích navyšování tohoto příspěvku vždy v závislosti na % inflace příslušného roku.
  
- II. v případě realizace rekonstrukce kašny Okresním soudem Příbram v roce 2007, uzavření smlouvy o předplacení příspěvku města na provoz kašny na období do roku 2010 s podmínkou, že po uvedení opravené kašny do provozu již v období 2007 – 2010 město nebude na provoz finančně přispívat .

(<<<)



## U s n e s e n í

### z 39. jednání Zastupitelstva města Příbram, konaného dne 13.9. 2006

#### **36) Žádost Okresního soudu v Příbrami o zvýšení příspěvku města na provoz kašny a o jeho spoluúčast při financování opravy kašny v r. 2007**

---

Usn.č.2084/2006/ZM



ZM s c h v a l u j e

- 1) dodatek smlouvy s Okresním soudem Příbram o jednorázovém dorovnání příspěvku na provoz kašny v důsledku růstu míry inflace za období 1999 – 2006 a v příštích obdobích navyšování tohoto příspěvku vždy v závislosti na % inflace příslušného roku,
  
- 2) v případě realizace rekonstrukce kašny Okresním soudem Příbram v roce 2007, uzavření smlouvy o předplacení příspěvku města na provoz kašny na období do roku 2010 s podmínkou, že po uvedení opravené kašny do provozu již v období 2007 – 2010 město nebude na provoz finančně přispívat.

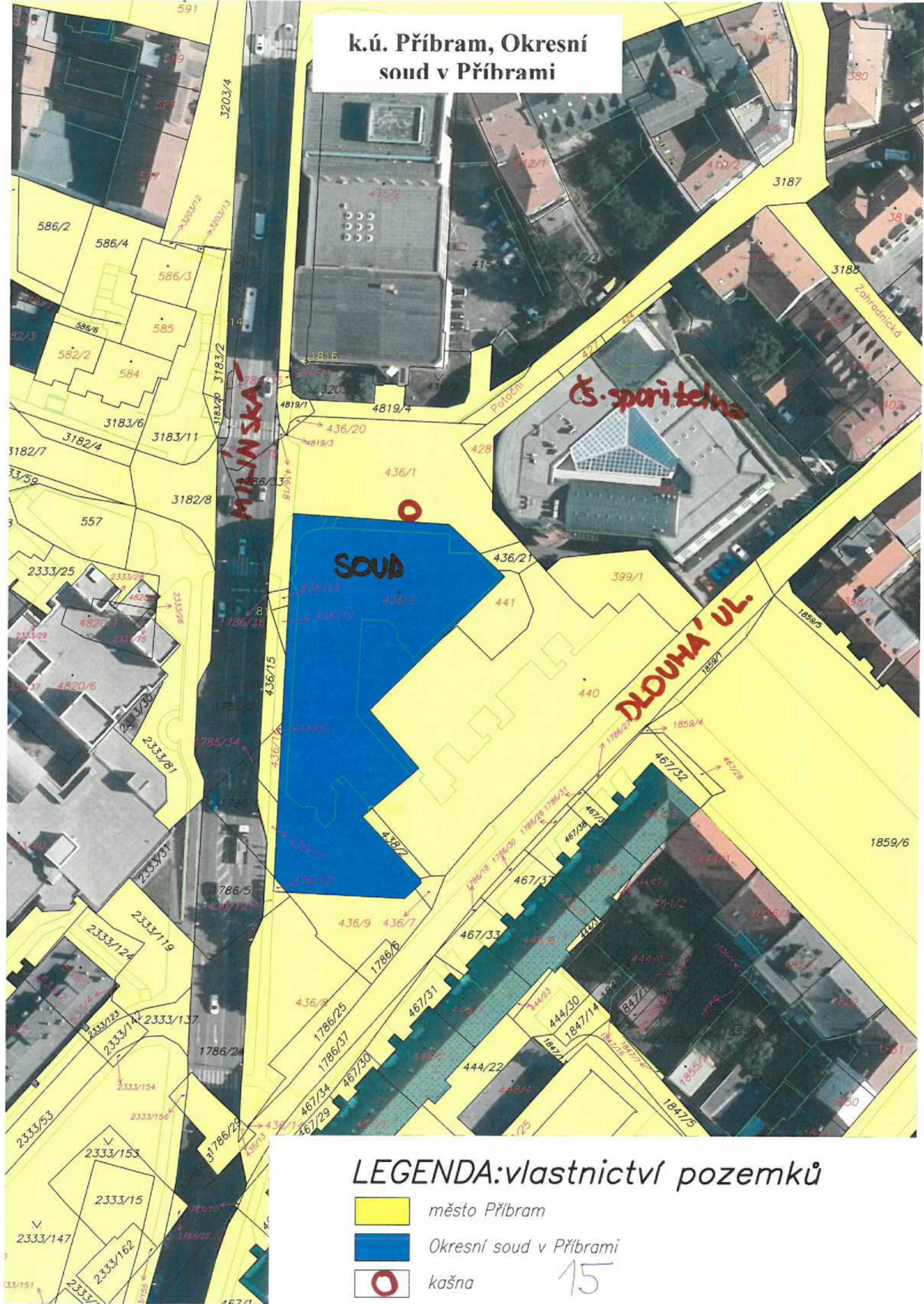
k.ú. Příbram, Okresní  
soud v Příbrami



LEGENDA: vlastnictví pozemků

-  město Příbram
-  Okresní soud v Příbrami
-  kašna

15

## Dagmar Kesslová

---

**Od:** Palánová Věra <VPalanova@osoud.pbr.justice.cz>  
**Odesláno:** čtvrtek 27. května 2021 11:44  
**Komu:** Dagmar Kesslová  
**Předmět:** RE: Město Příbram kašna smlouva.doc

Dobrý den, paní inženýrko.

Dle předchozí komunikace sděluji, že od dnešního dne je kašna u budovy Okresního soudu v Příbrami již v provozu. Předchozí odstávka byla zapříčiněna nutnými opravami spočívajícími zejména v prorezlém potrubí apod.

S přáním příjemného dne

Věra Palánová  
ředitelka správy  
Okresního soudu v Příbrami  
tel. 318650117, 778745193  
e-mail: vpalanova@osoud.pbr.justice.cz

---

**From:** Dagmar Kesslová [mailto:Dagmar.Kesslova@pribram.eu]  
**Sent:** Monday, April 26, 2021 11:28 AM  
**To:** Palánová Věra <VPalanova@osoud.pbr.justice.cz>  
**Subject:** RE: Město Příbram kašna smlouva.doc

Mnohokrát děkuji.  
S pozdravem

### Ing. Dagmar Kesslová

vedoucí oddělení majetkoprávního  
Tel.: 318402529  
E-mail: [dagmar.kesslova@pribram.eu](mailto:dagmar.kesslova@pribram.eu)



**MĚSTO PŘÍBRAM**  
[www.pribram.eu](http://www.pribram.eu)  
Městský úřad Příbram  
Tyršova 108  
261 19 Příbram

---

**From:** Palánová Věra <[VPalanova@osoud.pbr.justice.cz](mailto:VPalanova@osoud.pbr.justice.cz)>  
**Sent:** Monday, April 26, 2021 11:21 AM  
**To:** Dagmar Kesslová <[Dagmar.Kesslova@pribram.eu](mailto:Dagmar.Kesslova@pribram.eu)>  
**Subject:** Město Příbram kašna smlouva.doc

Dobrý den, paní inženýrko.

V příloze zasílám upravenou smlouvu.

S přáním příjemného dne

**Kašna na pozemku p.č. 436/1 v k.ú. Příbram**

PŮVODNÍ UMÍSTĚNÍ PÍTKA

